

2018

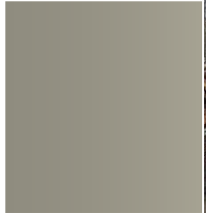

FROSTA KOMMUNE

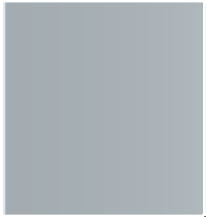
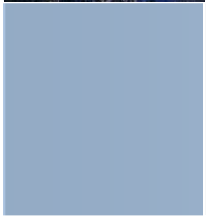

# Nærings- og miljøtiltak i skogbruket

Overordnede retningslinjer for forvaltning av «Nærings- og miljøtiltak for skogbruket» (NMSK) i Frosta kommune

Av forskrift om tilskudd til nærings- og miljøtiltak i skogbruket av 4. februar 2004 fremgår det at kommunen skal fastsette overordnede retningslinjer for prioritering av søknader i samarbeid med Fylkesmannen og næringslivsorganisasjonene lokalt. Retningslinjene for Frosta kommune er utarbeidet i samarbeid med de lokale skogeierlagene på bakgrunn av innmeldt tiltaksstrategi godkjent av Fylkesmannen.

Karstein Grongstad Lona  
Levanger kommune  
05.03.2018



## 1.0 Innledning

Formålet med tilskudd til nærings- og miljøtiltak i skogbruket er å stimulere til aktiv ressursforvaltning og økt verdiskaping i skogbruket, samtidig som miljøverdier knyttet til biologisk mangfold, landskap, friluftsliv og kulturminner i skogen blir tatt vare på og videreutviklet. De økonomiske virkemidlene i skogbruket skal bidra til å nå sentrale skogpolitiske mål. Vedtaksmyndigheten for tilskudd til skogkultur, tynning og miljøtiltak i skog er tillagt kommunen etter *Forskrift om tilskudd til nærings- og miljøtiltak i skogbruket* av 4. febr. 2004.

I forbindelse med behandlingen av statsbudsjettet for 2007, ble skogfondsordningen utvidet og forbedret. Skattefordelen ved bruk av skogfond ble økt fra 60 til 85 %, og omfatter alle tiltak som skogfond kan brukes til. Bruk av skogfond til langsiktige investeringer som skogkultur og skogsveier er en gunstig ordning for skogeierne, og et viktig virkemiddel for å øke aktiviteten.

### 1.1 Gjeldende regelverk

Midlene skal forvaltes i henhold til gjeldende regelverk:

- Forskrift om tilskudd til nærings- og miljøtiltak i skogbruket av 4.februar 2004
- Rundskriv M-6/2003, datert desember 2003, bestemmelse om overføring av myndighet og forskrift om saksbehandling m.v. i kommunene etter konsesjonsloven, jordloven, odelsloven og skogbruksloven.
- Forskrift om skogfond o.a. av 3.juli 2006

## 2.0 Midler til disposisjon

Formål	Tildeling 2018 fra landbruksdirektoratet	Overført fra 2017	Disponibelt 2018
Skogkultur, tynning, miljøtiltak o.a.	13 350 000	802 143	14 152 143
Vegbygging og vanskelig terreng m.m	16 000 000	66 000	16 066 000
Skogbruksplanlegging med miljøregistreringer	3 900 000	4 055 424	7 955 424

Tabell 1: Disponible midler til skogbruksformål i Trøndelag i 2018

For å sikre effektiv virkemiddelbruk settes det av 1 000 000 kr. til en reservepott som kan gå til kommuner med høy skogkulturaktivitet. Tildeling og retningslinjer for tilskudd til skogbruksformål i 2018 er utarbeidet på bakgrunn av kommunenes innsendte behov for 2018, innsendte innspill, møte i fagråd for skogbruk i Trøndelag 02.02.18 og høringsrunde med bondeorganisasjonene nå i februar 2018.

### 2.1 Tildelte midler til Frosta kommune

Frosta kommune er jf. tildelingsbrev fra Fylkesmannen 19.02.18 tildelt 80 000 kr. til «Nærings- og miljøtiltak i skogbruket» av totalpotten landbruksdirektoratet har tildelt fylket på 14 152 143 kr.

## 2.2 Gyldighet

Tilskuddsregler og satser gjelder i prinsippet fra 01.01.18 og fram til 31.12.18 eller inntil disponible midler er brukt opp.

## 2.3 Generelle vilkår

Tilskudd kan gis til alle skogeiere som har mer enn 10 daa produktiv skog. Ved fellestiltak skal det foreligge en skriftlig avtale mellom deltakerne om fordeling av kostnader og ansvar i forbindelse med tiltakets gjennomføring, og eventuelle vilkår som blir knyttet til senere oppfølging og vedlikehold. Det vises for øvrig til *forskriften av 4. februar 2004*.

- I henhold til statlige retningslinjer er det ikke tillatt å gi tilskudd til kjemisk behandling samt grøfting av myr.
- For tiltak som utføres seint på høsten, eller etter at kommunens virkemiddelbudsjett er brukt opp kan det søkes om tilskudd året etterpå dersom tilskuddsordningen for tiltaket opprettholdes påfølgende år. Absolutt siste frist for å søke om tilskudd er ett år fra utgangen av det kalenderåret investeringen ble gjennomført.

## 3.0 Tilskuddsregler

Kommunen fastsetter hvilke tiltak som kan få tilskudd, og hvor stort tilskuddet skal være.

### 3.1 Tabell. Tilskudd til skogkultur

Innsatsområder	Bonitet/Strøk	Areal og prosentandel	Merknader
Nyplanting	Alle	1,5 kr pr. utsatt plante	Kostnadstak ved bonitet kr/da: G17/1200, G14/1050, G11/825, G8/600.
Supplering	Alle	1,5 kr pr. utsatt plante	7 kr/plante
Ungskogpleie. Lauvrydding og regulering	Alle boniteter	250 kr/daa og maks 60% av kostnaden	Maks godkjente kostnad er 700 kr/daa
Avstandsregulering i selvforynget lauv (or, osp, bjørk)	G14 og høyere	400 kr/daa og maks 80% av kostnaden	Maks godkjente kostnad er 800 kr/daa
Markberedning Flekking	Alle	30% av kostnaden	Maks godkjente kostnad er 650 kr/daa
Kunstig kvisting	Kun lauv og furuskog	600 kr/daa og maks 80% av kostnaden	Maks godkjente kostnad er 1000kr/daa. Kun lauv og furu.
Grøfting av fastmark	For å få opp ny skog etter hogst. Tilskudd til suppleringsgrøfting kan være aktuelt.	30 % av kostnaden	Maks godkjente kostnad er 20 kr/m. Grøftearbeidet skal være forhåndsgodkjent av skogbruksmyndigheten.

### 3.2. Vilkår for tilskudd til skogkultur.

#### 3.2.1 Foryngelse og tetthet ved planting

Anbefalt *tetthet* varierer med bonitet og treslag. I tabellen nedenfor er det satt opp anbefalt utsatt plantetall pr. dekar for ulike bonitetsklasser og hovedtreslag, forutsatt jevn fordeling på arealet. NF angir at naturlig foryngelse kan prioriteres.

Bonitet	Gran	Furu	Lauv
20+	220	250 (NF)	200 (NF)
17	190	220 (NF)	170 (NF)
14	160	200 (NF)	140 (NF)
11	120	180 (NF)	80 NF
8	90 NF <sup>1)</sup>	90 NF	NF
6	NF	NF	NF

1) Naturforyngelse forutsetter gjensetting av nok frøtrær. Ved barblanding anbefales planting ved hver stubbe i tillegg til markberedning. Anbefalt plantetall; 90.

I etableringsperioden vil normalt 15-20 % av plantene dø. Tabellen angir utsatte planter v/planting. Lokale etableringsproblem (ugras, klima m.m.), forhåndsgjenvækst, vilkår for naturlig foryngelse, markberedning og hauglegging er forhold som i tillegg bør vurderes ved valg av plantetall.

#### 3.2.2 Ungskogpleie

Ungskogpleie skal utføres i henhold til «Ungskogpleie i granbestand i Nord-Trøndelag: Anbefalt standard og tiltak for økt aktivitet»:

[https://www.fylkesmannen.no/Documents/Dokument%20FMNT/Landbruksavdelingen/Skog/Skogkultur/Ungskogpleie%20i%20Nord-Trøndelag\\_Anbefalt%20standard%20og%20tiltak.pdf](https://www.fylkesmannen.no/Documents/Dokument%20FMNT/Landbruksavdelingen/Skog/Skogkultur/Ungskogpleie%20i%20Nord-Trøndelag_Anbefalt%20standard%20og%20tiltak.pdf)

## Standard for bestand med ordinært ungskogpleiebehov

### Anbefalt treantall:

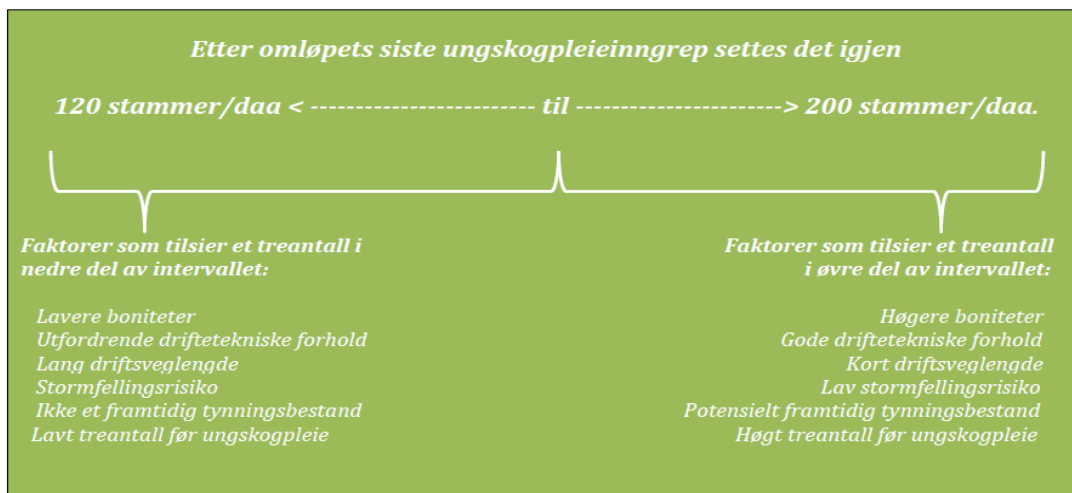

### Anbefalt antall inngrep og tidspunkt:

<i>Ved <u>stor</u> konkurranse fra lauvvegetasjon utføres to inngrep:</i>	<p><i>Første inngrep:</i> <i>Lauvrydding og avstandsregulering av bartrær ved 1-3 meters bartrehøyde</i></p> <p><i>Andre inngrep:</i> <i>Lauvrydding og avstandsregulering av bartrær ved 4-6 meters bartrehøyde</i></p>
<i>Ved <u>liten</u> konkurranse fra lauvvegetasjon utføres ett inngrep:</i>	<i>Ett inngrep:</i> <i>Lauvrydding og avstandsregulering av bartrær ved 3-6 meters bartrehøyde.</i>

## Standard for bestand med etterslep i ungskogpleien

*I forsømte bestand, som faller utenfor standarden for ordinær ungskogpleie, fristilles 80-150 framtidigstrær/daa.*

*Framtidigstrærne velges ut blant vinnertrær og feilfrie trær, jevnest mulig fordelt over arealet. Trær som ikke utøver noen konkurranse på framtidigstrærne settes igjen urørt.*

Ungskogpleie på forsømte bestander må forhånds godkjennes av kommunen. Det holder med epost der tiltaket beskrives med vedlagt kart over bestand.

### **3.2.3 Andre bestemmelser:**

- Skogbruksfeltet skal være minst 2 daa, mens tilskuddssøknad må inneholde minst 3 daa.
- Søknad om tilskudd til utført skogkulturtiltak skal sendes til kommunen snarest mulig etter at arbeidet er ferdig utført. For skogkulturtiltak som utføres seint på høsten, eller etter at posten ”skogkulturmidler” er tom, kan det søkes om tilskudd året etterpå dersom tilskuddsordning for tiltaket opprettholdes påfølgende år. Absolutt siste frist for å søke om tilskudd er ett år fra utgangen av det kalenderåret investeringen ble gjennomført.
- Forhåndsgodkj.: Gjelder nødv. grøfting av fastmark for å få opp ny skog etter hogst.
- Avstandsregulering av lauv har kvalitetsproduksjon av lauvvirke som formål. Gråor, osp og bjørk er de mest aktuelle treslagene. Gjelder for bonitet 14 og høyere.
- Det kan gis tilskudd til mekanisk behandling som ungskogpleie inntil 2 ganger etter planting.
- Maksimalsatsene for godkjent kostnad er de samme for tilskudd og skogfond.

### **3.2.4 Skogsgrøfting**

Det gis tilskudd til grøfterensk og suppleringsgrøfting. Ved tilskudd skal tiltaket forhåndsgodkjennes av kommunens skogbruksmyndighet.

### **3.3. Søknad om tilskudd til skogkultur og behandling.**

For skogbrukstiltak som er eget arbeid ved skogeier, søkes om statstilskudd og eller uttak av skogfond, på eget skjema utarbeidet av kommunen. Allskog har utformet eget søknadsskjema for skogkultur som brukes når Allskog har utført tiltaket. Kommunen legger søknaden inn for anvisning i WebSkas-programmet i henhold til skjema SLF-909B. Skogeiere som har ordnet med tilgang kan også legge søknad direkte inn på WebSkas, skjema SLF-909B.

## **4. Miljøtiltak i skog**

Tilskudd til planting av skog på nye arealer som klimatiltak. Det forutsetter planting av norsk gran på åpne arealer og arealer i tidlig gjengroingsfase, og på areal der det etter planting forventes høy bonitet (minst G14 bonitet i dag)

## **5. Andre tiltak i skogbruket**

Kommunen fastsetter hvilke tiltak som kan få tilskudd, og hvor stort tilskuddet skal være. Aktuelle tiltak etter disse retningslinjer kan være prosjekter som har som mål å øke aktiviteten og ressursutnyttelsen i og fra skogen, f.eks. aksjonsrettede skogkulturprosjekter (ekstra skogkultursatsing), og fellestiltak for økt avvirkning av skogsvirke til bioenergi.

## **6. Andre bestemmelser, jf 1.2. Gjeldende forskrifter**

### **6.1. Tilskuddsgrunnlaget.**

Tilskuddsgrunnlaget (faglig utførelse og kostnadsgrunnlaget) skal før utbetaling av tilskudd godkjennes av kommunen.

## 6.2. Administrasjon og klage.

Vedtak om tildeling av tilskudd fattes av kommunen. Fylkesmannen er klageorgan i slike saker.

## 6.3. Opplysningsplikt og kontroll.

Kommunen skal i nødvendig utstrekning kontrollere at bruken av tilskuddsmidlene skjer i tråd med forutsetningene. Videre er det fastsatt egne retningslinjer for resultatkontroll i skogbruket.

## 6.4. Omgjøring og tilbakebetaling av tilskudd.

I henhold til" Forskrift om tilskudd til nærings- og miljøtiltak i skogbruket, § 13, kan tilskudd som er utbetalt i forbindelse med investering på skogbruksareal kreves tilbaketrasket dersom det avdekkes forhold som er i strid med det som var forutsatt ved innvilgning av tilskuddet

## 6.5. Reglene generelt.

Med forbehold om endringer.

## 6.6. Informasjon

Vedtaksmyndigheten for «tilskudd til vegbygging, drift med taubane o.a. og skogbruksplanlegging - 2018", er tillagt Fylkesmannen.

# 7. Frister

- 27. mars Søknad om tilskudd til skogsveger
- 27. juli Søknad om tilskudd til tettere (vår-)planting
- 17. august Søknad om tilskudd til skogsveger
- 12. september Søknad om tilskudd til gjødsling
- 2. november Søknad om tilskudd til tettere (høst-)planting
- 30. november Søknad om tilskudd til skogkultur

## Retningslinjene vedtatt.

Dato: 05.03.18

Karstein Grongstad Lona  
Skogbrukssjef

**Statlige skogbrukstilskudd Frosta 2018**

## Kapittel 3. Tilskudd til vegbygging for landbruksformål

### § 6 Forutsetninger

- Det kan bare gis tilskudd til veger som er godkjent etter "Forskrift om planlegging og godkjenning av veier for landbruksformål".
- Det gis ikke tilskudd til vegvedlikehold
- Tiltak påbegynt før behandling av tilskuddssøknad, vil ikke oppnå høyere prioritert.
- Teknisk byggeplan skal utarbeides og godkjennes av kommunen før anleggsstart og vedlegges første regnskapssammendrag. Det kan gis tilskudd til utarbeidelse av byggeplan selv om skogsvegen ikke blir bygd. Byggeplanen skal utarbeides på grunnlag av pkt. oppgitt i søknadsskjema SLF-903.
- Byggearbeidet skal konkurranseutsettes. I de tilfeller der byggherre ønsker å sette bort arbeidet på regning eller ønsker å utføre arbeidet selv, vil dette bli vurdert særskilt ved eventuell tilleggsbevilgning.
- Minste tillatte indre diameter på stikkrenner er 400 mm. For stikkrenner som kun har drenefunksjon kan det tillates indre diameter ned til 150 mm.
- Minimum anleggskostnad er kr 40 000. Det kan allikevel gis tilskudd til velteplasser/snuplasser med lavere anleggskostnad.
- Frist for gjennomføring av tiltaket er maksimalt 3 år, (jfr. Forskrift om tilskudd til nærings- og miljøtiltak i skogbruket, § 3).
- For å stimulere til rask gjennomføring av bygging gis 5 % ekstra tilskudd til de vegene som blir ferdiggodkjent innen 2 år fra tilsagn blir gitt. Dvs. at en ved rask bygging kan oppnå topp tilskuddssats på 65%.
- Ved begrensede midler vil bilveger bli prioritert foran traktorveger
- For vegklasse 7 stilles det ikke krav om konkurranseutsetting. En enkel byggeplan skal utarbeides på grunnlag av pkt. oppgitt i søknadsskjema SLF-903.

INNSATSOMRÅDE Skogsveg	TILSKUDDSSATS, INNTIL	Tiltak
Bilveger (v.kl. 1-5)	65 %	Opprusting <sup>1</sup> og nybygging av bilveg og utbedring av bru
	50%	Andre tiltak (snuplass, punktutbedring etc.)
Traktorveg (v.kl. 7)	50 %	



## Kapittel 4. Tilskudd til skogsdrift i vanskelig terreng

### § 9 Forutsetninger

- Tilskudd kan bare gis der det er foretatt registrering av miljøkvaliteter i området. I områder der det ikke er foretatt ordinære miljøregistreringer, skal det stilles krav om gjennomføring av de førevar-tiltak som er nedfelt i Norsk PEFC Skogstandard (jfr. forskrift om tilskudd til nærings- og miljøtiltak i skogbruket)
- Tilskudd gis bare til bar- og lauvtrevirke som leveres for salg til industrielt formål. Virket skal innmeldes til Virkesdatabasen for skogfond og måleopplysninger (VSOP).
- Det ytes kun tilskudd til hogst av hogstklasse 5 (det kan gjøres unntak i områder med vindfall/skogskader)

<u>Bonitet H40 (m)</u>	6	8	11	14	17	20	23
<u>Nedre alder for hogstklasse 5</u>	120	110	100	90	80	70	60

- Laveste søknadssum for forhåndsgodkjenning og utbetaling for alle ordninger er kr 3000,-
- Det gis ikke tilskudd dersom skogsdriften kan motvirke utbygging av veger som gir landbruksfaglige helhetsløsninger.
- Tilskudd til lang terrengtransport skal bare gis der skogeier/tømmerkjøper dokumenterer at det ikke er lønnsomt med veg. Tilskudd til lang terrengtransport skal ikke gis der det finnes alternative transportruter som innebærer kortere kjøring.
- Tilskudd innenfor innsatsområde driftsulempetilskudd og lang terrengtransport kan kombineres. Det ytes maksimalt 50 kr/m<sup>3</sup> for denne kombinasjonen.
- Det ytes ikke tilskudd til hogst på arealer som senere skal omdisponeres til annen bruk.
- Kart over driftsområde og evt. utkjøringsveg skal vedlegges forhåndsgodkjenning til Fylkesmannen

## § 10 Tilskudd

INNSATSOMRÅDE (Kode i søknadsskjema)	SATS	FORUTSETNINGER
<b>Taubaneterreng</b> (Kode 3 el 4)  (Kode 7)	<b>120kr/m<sup>3</sup></b> <b>130kr/m<sup>3</sup></b>  <b>20 kr/m<sup>3</sup></b>	<p>Omfatter bruk av taubane. Krav: Lilengde &gt; 75 m og helning &gt;40 %, Det kan gis dispensasjon fra kravet om lilengde og helning når bruk av taubane ut fra lokale driftsforhold er det mest rasjonelle driftsopplegget. 120kr/m<sup>3</sup> – Gran, 130 kr/m<sup>3</sup> – Furu/lauv</p> <p>Det kan i tillegg gis kr 20 pr m<sup>3</sup> i tilskudd til transport fra standplass til godkjent leveringssted.</p> <p>Det gis ikke tilskudd til hogstmaskindrifter, eller der virket drives fram etter snarekjøringsprinsippet.</p>
<b>Alternative transportløsninger</b> (Kode 9)	<b>75 %</b> <b>Maks 90 kr/m<sup>3</sup></b>	<p>Spesielt høye driftskostnader som f.eks sjøtransport/fløting, som ut fra lokale driftsforhold vurderes som en rasjonell løsning. Regnes av <u>godkjente</u> merkostnader i fht ordinær skogsdrift. Maks 90 kr/m<sup>3</sup>.</p>
<b>Lang terrengtransport</b> (Kode 5)	<b>20-30 kr/m<sup>3</sup></b>	<p>Omfatter transport i terreng og på traktorveg fram til godkjent leveringssted:</p> <ul style="list-style-type: none"> <li>• Fra og med 1,5 km til og med 2,0 km gis 20 kr/m<sup>3</sup> i tilskudd</li> <li>• Over 2,0 km gis 30 kr/m<sup>3</sup> i tilskudd</li> </ul> <p>Ordningen gjelder både ved helmekanisert drift og manuell drift. Ordningen kan kombineres med driftsulempetilskudd, men det ytes maksimalt 50 kr/m<sup>3</sup>. (Måles med lassbærer, alt. GPS)</p>
<b>Driftsulempetilskudd</b>  <b>Tiltak mot driftsulemper i hogstområde og i driftsveg.</b> (Kode 8)	<b>50 %</b> <b>Maks 30 kr/m<sup>3</sup></b>	<p>Omfatter enkle <u>nødvendige</u> tiltak i <u>hogstområde</u> og i <u>driftsveg</u> mellom velteplass og hogstområde</p> <p>Følgende tiltak er tilskuddsberettiget:</p> <ul style="list-style-type: none"> <li>• Manuell felling/frikapping inn mot hogstmaskin.</li> <li>• Manuell felling/frikapping og innvinsjing mot hogstmaskin.</li> <li>• Kavellegging av myr og annen bæresvak mark</li> <li>• Bro/rør for kryssing av bekkefar</li> </ul> <p>Regnes av <u>godkjente dokumenterte</u> merkostnader i fht. ordinær skogsdrift. Merkostnader dokumenteres med kopi av spesifisert faktura med timeforbruk, timekostnad og anslag på ant kubikk dette har betydning for. For kavellegging og elvekryssing er det kun medgått arbeidstid som er tilskuddsberettiget. Tiltakene innenfor driftsulempetilskudd (kode 8) kan kombineres, men det ytes maksimalt kr 30,- pr ekstra kubikk i tilskudd. Ordningen kan kombineres med lang terrengtransport, men det ytes maksimalt 50 kr/m<sup>3</sup>. Oppretting av kjøreskader er ikke tilskuddsberettiget. Uttrauing av myr eller inngrep med negative konsekvenser for miljø er ikke tilskuddsberettiget.</p>